



**PIHAK BERKUASA TEMPATAN
TAMAN PERINDUSTRIAN HI-TECH KULIM**

GARIS PANDUAN PERMOHONAN LESEN KOMPOSIT

APRIL 2021

1. NAMA INSTRUMEN PERATURAN

Lesen Komposit

2. NAMA AGENSI PENGAWAL SELIA INSTRUMEN PERATURAN

Pihak Berkuasa Tempatan Taman Perindustrian Hi-Tech Kulim

3. PUNCA KUASA PERUNDANGAN

Perintah Kawasan Pihak Berkuasa Tempatan Taman Perindustrian Hi-Tech Kulim (Pengubahsuaian **Akta Kerajaan Tempatan 1976**) 2011 dan perundangan subsidiari yang dibuat di bawahnya seperti berikut :

- i. Undang-Undang Kecil Pelesenan Establishmen Makanan (1996)
- ii. Undang-Undang Kecil Iklan (2012)
- iii. Undang-Undang Kecil Pelesenan Premis Tred, Perniagaan Dan Perindustrian (2014)

4. OBJEKTIF PERLESENAN

Mengawalselia apa-apa aktiviti tred, perniagaan atau perindustrian di dalam kawasan pentadbiran Pihak Berkuasa Tempatan Taman Perindustrian Hi-Tech Kulim

5. KETERANGAN

Suatu lesen untuk menunjukkan syarikat perseorangan atau syarikat perkongsian atau pertubuhan berdaftar dibenarkan menjalankan aktiviti tred, perniagaan atau perindustrian di dalam kawasan pentadbiran Pihak Berkuasa Tempatan Taman Perindustrian Hi-Tech Kulim

6. SASARAN PENGGUNA/PEMOHON INSTRUMEN PERATURAN

Mana-mana syarikat perseorangan atau syarikat perkongsian atau pertubuhan berdaftar yang ingin menjalankan aktiviti tred, perniagaan atau perindustrian yang dibenarkan oleh Undang-Undang Malaysia di dalam kawasan pentadbiran Pihak Berkuasa Tempatan Taman Perindustrian Hi-Tech Kulim.

Bil	Jenis Pemohon	Siapa Perlu Memohon
1	Syarikat Tunggal	Pemilik
2	Syarikat Perkongsian	Ahli Perkongsian
3	Syarikat Bhd. / Sdn. Bhd.	Pengarah atau wakil
4	Pertubuhan Berdaftar	Pengerusi/ Setiausaha / wakil

7. BILA PERLU DIPOHON

Bagi permohonan baharu, permohonan perlu dikemukakan sebelum memulakan aktiviti perniagaan dan bagi permohonan pertukaran butiran maklumat sebelum pindaan alamat perniagaan, atau sebelum pindaan

terhadap hak lesen, atau sebelum pindaan Pekongsi bagi pemegang pekongsian atau pindaan Pengarah bagi pemegang syarikat.

8. KAEDAH PERMOHONAN

Semua permohonan baharu pemohon perlu hadir ke Unit Pelesenan Pihak Berkuasa Tempatan Taman Perindustrian Hi-Tech Kulim dan dilakukan secara manual. Manakala permohonan pertukaran butiran maklumat boleh dikemukakan juga secara manual.

9. PIAGAM PELANGGAN

Tempoh Pemprosesan: 30 Hari bekerja dari tarikh dokumen lengkap diterima bagi permohonan baharu dan 14 hari bekerja bagi permohonan pertukaran butiran maklumat.

10. SYARAT-SYARAT SELEPAS KELULUSAN LESEN

Syarat-Syarat Lesen Komposit

- I. Lesen ini hendaklah dipamerkan di tempat yang mudah dilihat di premis.
- II. Alamat Perniagaan dan alamat yang tertera di lesen komposit mestilah berbetulan.
- III. Pemegang lesen adalah bertanggungjawab sepenuhnya ke atas aktiviti tred, perniagaan atau perindustriannya.
- IV. Pemberian maklumat palsu boleh menyebabkan lesen terbatal dengan sendirinya.
- V. Pemohon hendaklah memberi kerjasama pada pegawai Pihak Berkuasa Tempatan Taman Perindustrian Hi-Tech Kulim dalam pemeriksaan premis dari masa ke semasa.
- VI. Lesen ini hendaklah tidak dengan apa-apa cara dipindah, diserahkan atau selainnya diletakkan dibawah kawalan mana-mana orang lain dari pemegang lesen tanpa kebenaran Yang Dipertua Pihak Berkuasa Tempatan Taman Perindustrian Hi-Tech Kulim terlebih dahulu
- VII. Pemegang lesen dikehendaki untuk mematuhi dan tidak melanggar apa-apa arahan yang terkandung dalam Undang-Undang Kecil Pihak Berkuasa Tempatan Taman Perindustrian Hi-Tech Kulim.

- VIII. Pemegang lesen hendaklah mengemukakan kelulusan pelan ubahsuaian bangunan sekiranya menadakan ubah suai dalam atau luar bangunan.
- IX. Pemegang lesen dilarang sama sekali:-
- a. meletakkan sebarang halangan atau barangan jualan atau benda-benda lain di kakilima premis.
 - b. Membuat sebarang halangan di jalan susur / lorong belakang dan ditepi jalan.
 - c. Kerja-kerja dilakukan diluar premis.
- X. Pemegang lesen hendaklah memastikan:-
- a. Kelengkapan peralatan keselamatan pekerja yang mencukupi disediakan.
 - b. Mesin yang digunakan hendaklah menndapat kelulusan dan berdaftar dengan Jabatan Keselamatan Dan Kesihatan Pekerja (JKKP).
- XI. Syarat-syarat lesen ini boleh dipinda pada bila-bila masa melalui pemberitahuan secara bertulis oleh Pihak Berkuasa Tempatan Taman Perindustrian Hi-Tech Kulim kepada pemegang lesen.
- XII. Pemegang Lesen hendaklah mematuhi lain-lain syarat yang terkandung di dalam Undang-Undang kecil Pihak Berkuasa Tempatan Taman Perindustrian Hi-Tech Kulim.
- XIII. Pemegang Lesen hendaklah memberitahu Pihak Berkuasa Tempatan Taman Perindustrian Hi-Tech Kulim secara bertulis sebaik saja dia memberhentikan aktiviti tred, perniagaan atau Perindustrian di dalam Kawasan pentadbiran Pihak Berkuasa Tempatan Taman Perindustrian Hi-Tech Kulim

11. CARTA ALIR LANGKAH-LANGKAH PERMOHONAN

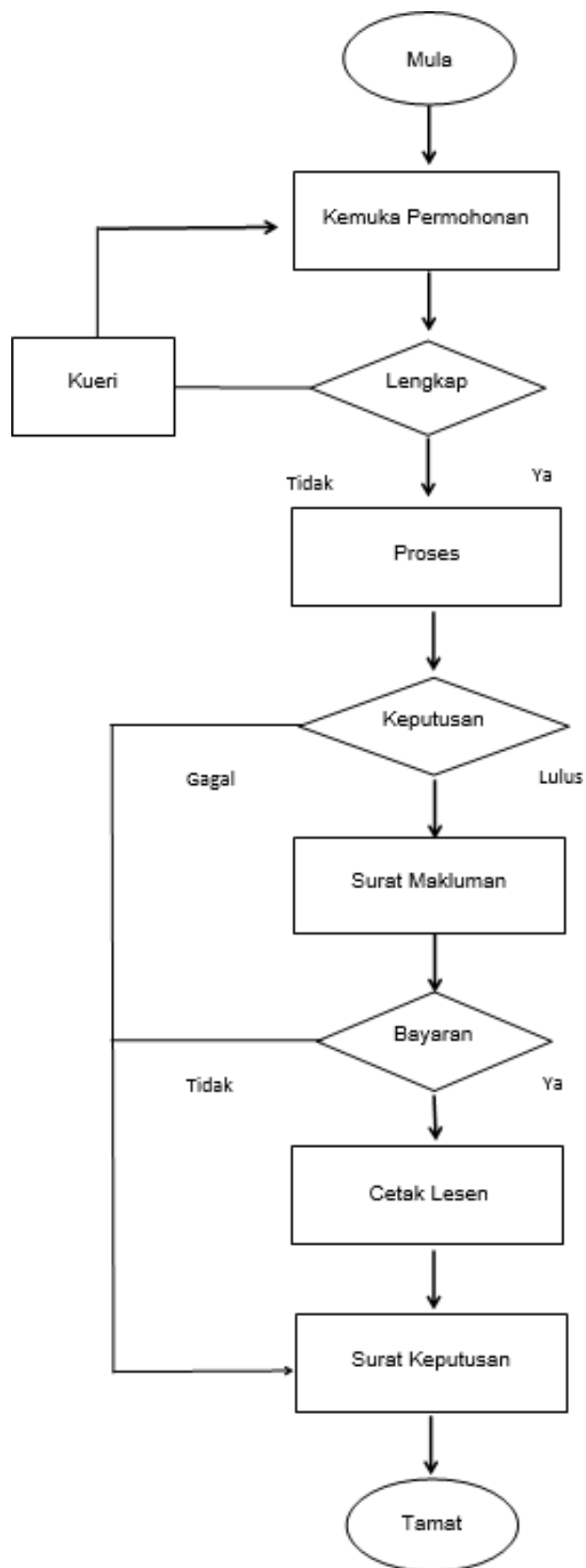

12. MAKLUMAT / DOKUMEN YANG DIPERLUKAN

Borang yang lengkap diisi hendaklah dikembalikan beserta dokumen-dokumen berikut :-

- i) a. 1 Salinan Memorandum and Articles of Associates /
1 Salinan "Return of Allotment of Shares. (Borang 24)" /
1 Salinan "Return Giving Particulars in Secretaries and Charges of Particulars (Borang 49)" mengikut Akta Pendaftaran Syarikat 1965.

ATAU

- b. 1 Salinan Borang A (Pendaftaran Perniagaan) /
1 Salinan Borang B (Pendaftaran Perubahan Dalam Perniagaan) dan
1 Salinan Borang D (Perakuan Pendaftaran Perniagaan) mengikut Ordinan Pendaftaran Perniagaan 1956.
- ii. 4 Salinan pelan lokasi premis yang terlibat.
- iii. 4 Salinan pelan lantai premis yang berkenaan
- iv. 1 Salinan surat kebenaran / pengesahan daripada tuanpunya bangunan (jika menyewa) atau /
1 Salinan geran (jika premis milik sendiri)
- v. 2 Salinan sijil / surat pemeriksaan doctor.
- vi. 1 Salinan surat sokongan dari jabatan berkaitan (bergantung kepada jenis perniagaan yang hendak dijalankan.)
 - a) Jabatan Bomba
 - b) Jabatan Alam Sekitar
 - c) Jabatan Keselamatan Dan Kesihatan Pekerja
 - d) Pejabat Pelajaran / Pendidikan
 - e) Ibu Pejabat Polis Daerah
 - f) Pejabat Daerah
 - g) Jabatan Kebajikan Masyarakat
 - h) KPDNHEP
 - i) Bank Negara Malaysia
 - j) Pejabat Kesihatan
 - k) Lain-lain Jabatan
- vii. 1 Salinan surat persetujuan dari Pengarah-Pengarah Syarikat untuk memberi kuasa kepada pemohon untuk menjadi wakil / pemegang lesen syarikat.

- viii. 2 Keping gambar premis (dalam dan luar)
- ix. 2 Contoh visual iklan / papantanda.
- x. 2 Pelan lokasi / lukisan iklan tempat pemasangan
- xi. 2 Salinan kad pengenalan
- xii. 3 Keping gambar berukuran passport
- xiii. 2 Keping sampul surat (9" x 4") dan berstem 30 sen.
- xiv. Dokumen-dokumen tambahan yang relevan

13. SENARAI PEMBAYARAN

JADUAL PERTAMA

(undang-undang kecil 4(1))

FI PEMROSESAN LESEN

(a)	Perniagaan	:	RM 50.00
(b)	Perindustrian	:	RM100.00

FI SALINAN LESEN DIPERAKUI

Salinan lesen yang diperakui	:	RM 50.00
------------------------------	---	----------

FI PEMROSESAN PINDAH MILIK LESEN

Fi pemprosesan	:	RM 50.00
Fi Borang	:	RM 5.00
Fi Patil	:	RM 10.00

	MEMBUAT/ MEMPROSES	MEMBORONG/ MENYIMPAN	MENJUAL/ MEMBERI PERKHIDMATAN
1. PERINDUSTRIAN A. BAHAN KIMIA	RM Tidak melebihi	RM Tidak melebihi	RM Tidak melebihi
1. Asid, pelarut, alkali Keluasan: (a) Tidak melebihi 500m2 (b) Melebihi 501m2	1,000.00 1,500.00	500.00 750.00	500.00 - -
2. Kalsium karbida dan kimia yang sejenis Keluasan: (a) Tidak melebihi 500m2 (b) Melebihi 501m2	1,000.00 1,500.00	500.00 750.00	500.00 - -
3. Cecair yang berbahaya yang melebihi 25 liter atau bahan berbahaya yang melebihi 23kg berat Keluasan: (a) Tidak melebihi 500m2 (b) Melebihi 501m2	1,000.00 1,500.00	500.00 750.00	500.00 - -

<p>4. Petrol/Diesel/LPG/LNG dan gas lain</p> <p>Isipadu:</p> <p>(a) Hingga 10,000 liter</p> <p>(b) Dari 10,001 liter tetapi kurang daripada 250,000 liter, bagi tiap-tiap 50,000 liter atau sebahagiannya</p> <p>(c) 250,000 liter dan ke atas</p> <p>(d) Apabila melebihi 250,000 liter, bagi tiap-tiap 50,000 liter atau sebahagiannya</p>	<p>–</p> <p>–</p> <p>–</p> <p>–</p>	<p>1,000.00</p> <p>2,500.00</p> <p>3,500.00</p> <p>4,500.00</p>	<p>500.00</p> <p>–</p> <p>–</p> <p>–</p> <p>–</p>
<p>5. Minyak tanah dan bahan api yang lain</p> <p>Isipadu:</p> <p>(a) Hingga 10,000 liter</p> <p>(b) Dari 10,001 liter tetapi kurang daripada 250,000 liter bagi tiap-tiap 50,000 liter atau sebahagiannya</p> <p>(c) 250,000 liter keatas</p> <p>(d) Apabila melebihi 250,000 liter bagi tiap-tiap 50,000 liter atau sebahagiannya</p>	<p>–</p> <p>–</p> <p>–</p> <p>–</p>	<p>1,000.00</p> <p>2,500.00</p> <p>3,500.00</p> <p>4,500.00</p>	<p>500.00</p> <p>–</p> <p>–</p> <p>–</p> <p>–</p>
<p>6. Minyak Pelincir dan minyak yang sejenis dengannya</p> <p>Keluasan :</p> <p>(a) Tidak melebihi 500m2</p> <p>(b) Melebihi 501m2</p>	<p>1,000.00</p> <p>1,500.00</p>	<p>500.00</p> <p>1,000.00</p>	<p>500.00</p> <p>–</p> <p>–</p>

7. Baja			500.00
Keluasan :			
(a) Tidak melebihi 500m2	1,000.00	500.00	–
(b) Melebihi 501m2	1,500.00	1,000.00	–
8. Racun			500.00
Keluasan :			
(a) Tidak melebihi 500m2	1,000.00	500.00	–
(b) Melebihi 501m2	1,500.00	1,000.00	–
9. Bahan letupan termasuk mercun dan bunga api			500.00
Keluasan :			
(a) Tidak melebihi 500m2	1,000.00	500.00	–
(b) Melebihi 501m2	1,500.00	1,000.00	–
10. Mancis			360.00
Keluasan :			
(a) Tidak melebihi 500m2	1,000.00	500.00	–
(b) Melebihi 501m2	1,500.00	1,000.00	–
11. Cat, selulos dan kimia yang sejenis dengannya			500.00
Keluasan :			
(a) Tidak melebihi 500m2	1,000.00	500.00	–
(b) Melebihi 501m2	1,500.00	1,000.00	–

12. Ubat farmasi dan produk lain yang berkaitan			500.00
Keluasan :			
(a) Tidak melebihi 500m2	1,000.00	500.00	–
(b) Melebihi 501m2	1,500.00	1,000.00	–
13. Ubat nyamuk, penyembur serangga dan produk lain yang berkaitan			360.00
Keluasan :			
(a) Tidak melebihi 500m2	1,000.00	500.00	–
(b) Melebihi 501m2	1,500.00	1,000.00	–
14. Bahan petroleum dan campuran petroleum			500.00
Keluasan :			
(a) Tidak melebihi 500m2	1,000.00	500.00	–
(b) Melebihi 501m2	1,500.00	1,000.00	–
15. Aktiviti lain yang menggunakan atau menghasilkan apa-apa bahan kimia			500.00
Keluasan :			
(a) Tidak melebihi 500m2	1,000.00	500.00	–
(b) Melebihi 501m2	1,500.00	1,000.00	–

B. BAHAN LOGAM			
<p>1. Suasa dan amalgam termasuk bahan logam lain</p> <p>Keluasan :</p> <p>(a) Tidak melebihi 500m2</p> <p>(b) Melebihi 501m2</p>	<p>1,000.00</p> <p>1,500.00</p>	<p>500.00</p> <p>1,000.00</p>	<p>500.00</p> <p>–</p> <p>–</p>
<p>2. Aluminium, tembaga, emas, perak, piuter, besi, timah putih, keluli atau logam lain</p> <p>Keluasan :</p> <p>(a) Tidak melebihi 500m2</p> <p>(b) Melebihi 501m2</p>	<p>1,000.00</p> <p>1,500.00</p>	<p>500.00</p> <p>1,000.00</p>	<p>500.00</p> <p>–</p> <p>–</p>
<p>3. Melebur bijih timah, besi dan bahan logam</p> <p>Keluasan :</p> <p>(a) Tidak melebihi 500m2</p> <p>(b) Melebihi 501m2</p>	<p>1,000.00</p> <p>1,500.00</p>	<p>500.00</p> <p>1,000.00</p>	<p>500.00</p> <p>–</p> <p>–</p>
<p>4. Logam bernilai dan batu permata</p> <p>Keluasan :</p> <p>(a) Tidak melebihi 500m2</p> <p>(b) Melebihi 501m2</p>	<p>1,000.00</p> <p>1,500.00</p>	<p>500.00</p> <p>1,000.00</p>	<p>500.00</p> <p>–</p> <p>–</p>

<p>5. Logam sekerap</p> <p>Keluasan :</p> <p>(a) Tidak melebihi 500m2</p> <p>(b) Melebihi 501m2</p>	<p>1,000.00</p> <p>1,500.00</p>	<p>500.00</p> <p>1,000.00</p>	<p>500.00</p> <p>-</p> <p>-</p>
<p>6. Alat gantian automobil dan motorsikal/ motorsikal/ kenderaan bermotor/ traktor/ <i>forklift</i>/ mesin berat</p> <p>Keluasan :</p> <p>(a) Tidak melebihi 500m2</p> <p>(b) Melebihi 501m2</p>	<p>1,000.00</p> <p>1,500.00</p>	<p>500.00</p> <p>1,000.00</p>	<p>1,000.00</p> <p>-</p> <p>-</p>
<p>7. Basikal dan mesin ringan</p> <p>Keluasan :</p> <p>(a) Tidak melebihi 500m2</p> <p>(b) Melebihi 501m2</p>	<p>1,000.00</p> <p>1,500.00</p>	<p>500.00</p> <p>1,000.00</p>	<p>360.00</p> <p>-</p> <p>-</p>
<p>8. Pam dan Penapis</p> <p>Keluasan :</p> <p>(a) Tidak melebihi 500m2</p> <p>(b) Melebihi 501m2</p>	<p>1,000.00</p> <p>1,500.00</p>	<p>500.00</p> <p>1,000.00</p>	<p>360.00</p> <p>-</p> <p>-</p>

<p>9. Perusahaan logam atau penghasilan logam lain</p> <p>Keluasan :</p> <p>(a) Tidak melebihi 500m2</p> <p>(b) Melebihi 501m2</p>	<p>1,000.00</p> <p>1,500.00</p>	<p>500.00</p> <p>1,000.00</p>	<p>500.00</p> <p>—</p> <p>—</p>
<p>C. BAHAN GETAH, PLASTIK, KAYU, KACA, KULIT DAN KERTAS</p>			
<p>1. Tayar dan tiub</p> <p>Keluasan :</p> <p>(a) Tidak melebihi 500m2</p> <p>(b) Melebihi 501m2</p>	<p>1,000.00</p> <p>1,500.00</p>	<p>500.00</p> <p>1,000.00</p>	<p>500.00</p> <p>—</p> <p>—</p>
<p>2. Mencilup tayar dan kerja pemvulkanan</p> <p>Keluasan :</p> <p>(a) Tidak melebihi 500m2</p> <p>(b) Melebihi 501m2</p>	<p>1,000.00</p> <p>1,500.00</p>	<p>500.00</p> <p>1,000.00</p>	<p>500.00</p> <p>—</p> <p>—</p>
<p>3. Bahan daripada getah atau getah hitam</p> <p>Keluasan :</p> <p>(a) Tidak melebihi 500m2</p> <p>(b) Melebihi 501m2</p>	<p>1,000.00</p> <p>1,500.00</p>	<p>500.00</p> <p>1,000.00</p>	<p>500.00</p> <p>—</p> <p>—</p>

<p>4. Barang daripada plastik dan barangan daripada PVC</p> <p>Keluasan :</p> <p>(a) Tidak melebihi 500m2</p> <p>(b) Melebihi 501m2</p>	<p>1,000.00</p> <p>1,500.00</p>	<p>500.00</p> <p>1,000.00</p>	<p>500.00</p> <p>–</p> <p>–</p>
<p>5. Barang daripada kayu (termasuk papan lapis), rotan, buluh dan sejenis dengannya</p> <p>Keluasan :</p> <p>(a) Tidak melebihi 500m2</p> <p>(b) Melebihi 501m2</p>	<p>1,000.00</p> <p>1,500.00</p>	<p>500.00</p> <p>1,000.00</p>	<p>500.00</p> <p>–</p> <p>–</p>
<p>6. Kulit atau barangan daripada kulit</p> <p>Keluasan :</p> <p>(a) Tidak melebihi 500m2</p> <p>(b) Melebihi 501m2</p>	<p>1,000.00</p> <p>1,500.00</p>	<p>500.00</p> <p>1,000.00</p>	<p>500.00</p> <p>–</p> <p>–</p>
<p>7. Bahan pelekat</p> <p>Keluasan :</p> <p>(a) Tidak melebihi 500m2</p> <p>(b) Melebihi 501m2</p>	<p>1,000.00</p> <p>1,500.00</p>	<p>500.00</p> <p>1,000.00</p>	<p>500.00</p> <p>–</p> <p>–</p>

<p>8. Bahan kaca atau gentian kaca</p> <p>Keluasan :</p> <p>(a) Tidak melebihi 500m²</p> <p>(b) Melebihi 501m²</p>	<p>1,000.00</p> <p>1,500.00</p>	<p>500.00</p> <p>1,000.00</p>	<p>500.00</p> <p>–</p> <p>–</p>
<p>9. Bekas daripada kaca, plastik dan logam</p> <p>Keluasan :</p> <p>(a) Tidak melebihi 500m²</p> <p>(b) Melebihi 501m²</p>	<p>1,000.00</p> <p>1,500.00</p>	<p>500.00</p> <p>1,000.00</p>	<p>500.00</p> <p>–</p> <p>–</p>
<p>10. Kasut, selipar dan kasut lain</p> <p>Keluasan :</p> <p>(a) Tidak melebihi 500m²</p> <p>(b) Melebihi 501m²</p>	<p>1,000.00</p> <p>1,500.00</p>	<p>500.00</p> <p>1,000.00</p>	<p>500.00</p> <p>–</p> <p>–</p>
<p>11. Membuat atau menyimpan hasil kertas</p> <p>Keluasan :</p> <p>(a) Tidak melebihi 500m²</p> <p>(b) Melebihi 501m²</p>	<p>1,000.00</p> <p>1,500.00</p>	<p>500.00</p> <p>1,000.00</p>	<p>500.00</p> <p>–</p> <p>–</p>

<p>12. Arang batu atau kayu arang</p> <p>Keluasan :</p> <p>(a) Tidak melebihi 500m2</p> <p>(b) Melebihi 501m2</p>	<p>1,000.00</p> <p>1,500.00</p>	<p>500.00</p> <p>1,000.00</p>	<p>500.00</p> <p>—</p> <p>—</p>
<p>13. Bahan lain daripada getah, plastik, kayu, kaca, kulit dan kertas</p> <p>Keluasan :</p> <p>(a) Tidak melebihi 500m2</p> <p>(b) Melebihi 501m2</p>	<p>1,000.00</p> <p>1,500.00</p>	<p>500.00</p> <p>1,000.00</p>	<p>500.00</p> <p>—</p> <p>—</p>
<p>D. BAHAN PEMBINAAN DAN BANGUNAN</p>			
<p>1. Asbestos atau zink</p> <p>Keluasan :</p> <p>(a) Tidak melebihi 500m2</p> <p>(b) Melebihi 501m2</p>	<p>1,000.00</p> <p>1,500.00</p>	<p>500.00</p> <p>1,000.00</p>	<p>500.00</p> <p>—</p> <p>—</p>
<p>2. Simen atau barang daripada simen atau batu</p> <p>Keluasan :</p> <p>(a) Tidak melebihi 500m2</p> <p>(b) Melebihi 501m2</p>	<p>1,000.00</p> <p>1,500.00</p>	<p>500.00</p> <p>1,000.00</p>	<p>500.00</p> <p>—</p> <p>—</p>

<p>3. Formika dan bahan daripada kayu</p> <p>Keluasan :</p> <p>(a) Tidak melebihi 500m2</p> <p>(b) Melebihi 501m2</p>	<p>1,000.00</p> <p>1,500.00</p>	<p>500.00</p> <p>1,000.00</p>	<p>500.00</p> <p>—</p> <p>—</p>
<p>4. Bata, genting, bumbung, dinding, lantai, batu marmar, batu dan bahan lain yang berkaitan</p> <p>Keluasan :</p> <p>(a) Tidak melebihi 500m2</p> <p>(b) Melebihi 501m2</p>	<p>1,000.00</p> <p>1,500.00</p>	<p>500.00</p> <p>1,000.00</p>	<p>500.00</p> <p>—</p> <p>—</p>
<p>5. Kuari</p> <p>Keluasan :</p> <p>(a) Tidak melebihi 500m2</p> <p>(b) Melebihi 501m2</p>	<p>1,000.00</p> <p>1,500.00</p>	<p>500.00</p> <p>1,000.00</p>	<p>500.00</p> <p>—</p> <p>—</p>
<p>6. Loji <i>crusher</i> dan jentera</p> <p>Keluasan :</p> <p>(a) Tidak melebihi 500m2</p> <p>(b) Melebihi 501m2</p>	<p>1,000.00</p> <p>1,500.00</p>	<p>500.00</p> <p>1,000.00</p>	<p>500.00</p> <p>—</p> <p>—</p>

<p>7. <i>Batching plant</i></p> <p>Keluasan :</p> <p>(a) Tidak melebihi 500m2 (b) Melebihi 501m2</p>	<p>1,000.00 1,500.00</p>	<p>500.00 1,000.00</p>	<p>500.00 — —</p>
<p>8. Kawat duri, kawat jaring dan pagar berangkai</p> <p>Keluasan :</p> <p>(a) Tidak melebihi 500m2 (b) Melebihi 501m2</p>	<p>1,000.00 1,500.00</p>	<p>500.00 1,000.00</p>	<p>500.00 — —</p>
<p>9. Bahan bangunan dan binaan lain</p> <p>Keluasan :</p> <p>(a) Tidak melebihi 500m2 (b) Melebihi 501m2</p>	<p>1,000.00 1,500.00</p>	<p>500.00 1,000.00</p>	<p>500.00 — —</p>
<p>E. KAIN DAN JERAMI</p>			
<p>1. Permaidani, benang, tekstil dan bahan yang sejenis</p> <p>Keluasan :</p> <p>(a) Tidak melebihi 500m2 (b) Melebihi 501m2</p>	<p>1,000.00 1,500.00</p>	<p>500.00 1,000.00</p>	<p>500.00 — —</p>

<p>2. Tali benang, tali plastik, tali guni dan jerami asli lain</p> <p>Keluasan :</p> <p>(a) Tidak melebihi 500m2</p> <p>(b) Melebihi 501m2</p>	<p>1,000.00</p> <p>1,500.00</p>	<p>500.00</p> <p>1,000.00</p>	<p>360.00</p> <p>–</p> <p>–</p>
<p>3. Kilang mengait atau menenun, membuat fabrik, tekstil dan kilang pakaian</p> <p>Keluasan :</p> <p>(a) Tidak melebihi 500m2</p> <p>(b) Melebihi 501m2</p>	<p>1,000.00</p> <p>1,500.00</p>	<p>500.00</p> <p>1,000.00</p>	<p>500.00</p> <p>–</p> <p>–</p>
<p>4. Batik dan songket</p> <p>Keluasan :</p> <p>(a) Tidak melebihi 500m2</p> <p>(b) Melebihi 501m2</p>	<p>1,000.00</p> <p>1,500.00</p>	<p>500.00</p> <p>1,000.00</p>	<p>500.00</p> <p>–</p> <p>–</p>
<p>5. Sarung kusyen</p> <p>Keluasan :</p> <p>(a) Tidak melebihi 500m2</p> <p>(b) Melebihi 501m2</p>	<p>1,000.00</p> <p>1,500.00</p>	<p>500.00</p> <p>1,000.00</p>	<p>360.00</p> <p>–</p> <p>–</p>
<p>6. Bahan lain dari kain dan jerami</p> <p>Keluasan :</p> <p>(a) Tidak melebihi 500m2</p> <p>(b) Melebihi 501m2</p>	<p>1,000.00</p> <p>1,500.00</p>	<p>500.00</p> <p>1,000.00</p>	<p>360.00</p> <p>–</p> <p>–</p>

F. PERALATAN KEPERLUAN RUMAH			
<p>1. Membuat gam atau lilin atau mencairkan lemak binatang</p> <p>Keluasan :</p> <p>(a) Tidak melebihi 500m²</p> <p>(b) Melebihi 501m²</p>	<p>1,000.00</p> <p>1,500.00</p>	<p>500.00</p> <p>1,000.00</p>	<p>360.00</p> <p>–</p> <p>–</p>
<p>2. Detergen, bahan pencuci dan bahan yang berkaitan</p> <p>Keluasan :</p> <p>(a) Tidak melebihi 500m²</p> <p>(b) Melebihi 501m²</p>	<p>1,000.00</p> <p>1,500.00</p>	<p>500.00</p> <p>1,000.00</p>	<p>360.00</p> <p>–</p> <p>–</p>
<p>3. Ubat gigi, sabun pembersih, alat solek, bedak muka, krim rambut, minyak rambut atau syampu</p> <p>Keluasan :</p> <p>(a) Tidak melebihi 500m²</p> <p>(b) Melebihi 501m²</p>	<p>1,000.00</p> <p>1,500.00</p>	<p>500.00</p> <p>1,000.00</p>	<p>360.00</p> <p>–</p> <p>–</p>
<p>4. Pinggan mangkuk dan periuk</p> <p>Keluasan :</p> <p>(a) Tidak melebihi 500m²</p> <p>(b) Melebihi 501m²</p>	<p>1,000.00</p> <p>1,500.00</p>	<p>500.00</p> <p>1,000.00</p>	<p>360.00</p> <p>–</p> <p>–</p>

5. Peralatan keperluan rumah lain			360.00
Keluasan :			
(a) Tidak melebihi 500m2	1,000.00	500.00	–
(b) Melebihi 501m2	1,500.00	1,000.00	–
G. PERUSAHAAN, PEMASANGAN DAN KEJURUTERAAN			
1. Badan kereta, motor atau kenderaan berjentera			500.00
Keluasan :			
(a) Tidak melebihi 500m2	1,000.00	500.00	–
(b) Melebihi 501m2	1,500.00	1,000.00	–
2. Loji pemasangan kereta motor atau jentera			500.00
Keluasan :			
(a) Tidak melebihi 500m2	1,000.00	500.00	–
(b) Melebihi 501m2	1,500.00	1,000.00	–
3. Enjin kenderaan atau jentera			500.00
Keluasan :			
(a) Tidak melebihi 500m2	1,000.00	500.00	–
(b) Melebihi 501m2	1,500.00	1,000.00	–

<p>4. Alat ganti dan alat tambahan kenderaan bermotor atau jentera</p> <p>Keluasan :</p> <p>(a) Tidak melebihi 500m2</p> <p>(b) Melebihi 501m2</p>	<p>1,000.00</p> <p>1,500.00</p>	<p>500.00</p> <p>1,000.00</p>	<p>500.00</p> <p>–</p> <p>–</p>
<p>5. Penyaman udara</p> <p>Keluasan :</p> <p>(a) Tidak melebihi 500m2</p> <p>(b) Melebihi 501m2</p>	<p>1,000.00</p> <p>1,500.00</p>	<p>500.00</p> <p>1,000.00</p>	<p>360.00</p> <p>–</p> <p>–</p>
<p>6. Membaiki, mengecat dan servis kenderaan bermotor, jentera atau mesin berat</p> <p>Keluasan :</p> <p>(a) Tidak melebihi 500m2</p> <p>(b) Melebihi 501m2</p>	<p>1,000.00</p> <p>1,500.00</p>	<p>500.00</p> <p>1,000.00</p>	<p>500.00</p> <p>–</p> <p>–</p>
<p>7. Alat elektronik, elektrik atau mekanikal</p> <p>Keluasan :</p> <p>(a) Tidak melebihi 500m2</p> <p>(b) Melebihi 501m2</p>	<p>1,000.00</p> <p>1,500.00</p>	<p>500.00</p> <p>750.00</p>	<p>360.00</p> <p>–</p> <p>–</p>
<p>8. Kerja kejuruteraan dan elektrik</p> <p>Keluasan :</p> <p>(a) Tidak melebihi 500m2</p> <p>(b) Melebihi 501m2</p>	<p>1,000.00</p> <p>1,500.00</p>	<p>500.00</p> <p>750.00</p>	<p>360.00</p> <p>–</p> <p>–</p>

9. Kerja <i>electro-plating</i> dan <i>gulfvanising</i>			360.00
Keluasan :			
(a) Tidak melebihi 500m2	1,000.00	500.00	–
(b) Melebihi 501m2	1,500.00	750.00	–
10. Kerja kimpalan			360.00
Keluasan :			
(a) Tidak melebihi 500m2	1,000.00	500.00	–
(b) Melebihi 501m2	1,500.00	750.00	–
H. PERINDUSTRIAN LAIN			
1. Bateri			360.00
Keluasan :			
(a) Tidak melebihi 500m2	1,000.00	500.00	–
(b) Melebihi 501m2	1,500.00	1,000.00	–
2. Kontena			500.00
Keluasan :			
(a) Tidak melebihi 500m2	1,000.00	500.00	–
(b) Melebihi 501m2	1,500.00	1,000.00	–
3. Tembakau dan rokok			1,000.00
Keluasan :			
(a) Tidak melebihi 500m2	1,500.00	750.00	–
(b) Melebihi 501m2	2,500.00	1,500.00	–

4. Makanan haiwan			360.00
Keluasan :			
(a) Tidak melebihi 500m2	1,000.00	500.00	–
(b) Melebihi 501m2	1,500.00	1,000.00	–
5. Penapis			360.00
Keluasan :			
(a) Tidak melebihi 500m2	1,000.00	500.00	–
(b) Melebihi 501m2	1,500.00	1,000.00	–
6. Anti karat / pelindung / kalis			500.00
Keluasan :			
(a) Tidak melebihi 500m2	1,000.00	500.00	–
(b) Melebihi 501m2	1,500.00	1,000.00	–
7. Bahan bangunan/ kotak/guni/ tong/ botol/ bulu burung/ surat khabar dan besi buruk			500.00
Keluasan :			
(a) Tidak melebihi 500m2	1,000.00	500.00	–
(b) Melebihi 501m2	1,500.00	1,000.00	–
8. Pembuatan mainan kanak-kanak			500.00
Keluasan :			
(a) Tidak melebihi 500m2	1,000.00	500.00	–
(b) Melebihi 501m2	1,500.00	1,000.00	–

9. Memproses bahan-bahan berbulu			360.00
Keluasan :			
(a) Tidak melebihi 500m2	1,000.00	500.00	–
(b) Melebihi 501m2	1,500.00	1,000.00	–
10. Rekod, pita, cakera padat dan seumpamanya			500.00
Keluasan :			
(a) Tidak melebihi 500m2	1,000.00	500.00	–
(b) Melebihi 501m2	1,500.00	1,000.00	–
11. Kabel dan wayar			500.00
Keluasan :			
(a) Tidak melebihi 500m2	1,000.00	500.00	–
(b) Melebihi 501m2	1,500.00	1,000.00	–
12. Bahan penggilap			360.00
Keluasan :			
(a) Tidak melebihi 500m2	1,000.00	500.00	–
(b) Melebihi 501m2	1,500.00	1,000.00	–
13. Gabus puncak dan lain-lain penutup botol			360.00
Keluasan :			
(a) Tidak melebihi 500m2	1,000.00	500.00	–
(b) Melebihi 501m2	1,500.00	1,000.00	–

<p>14. Dakwat</p> <p>Keluasan :</p> <p>(a) Tidak melebihi 500m2</p> <p>(b) Melebihi 501m2</p>	<p>1,000.00</p> <p>1,500.00</p>	<p>500.00</p> <p>1,000.00</p>	<p>360.00</p> <p>–</p> <p>–</p>
<p>15. Alat tulis</p> <p>Keluasan :</p> <p>(a) Tidak melebihi 500m2</p> <p>(b) Melebihi 501m2</p>	<p>1,000.00</p> <p>1,500.00</p>	<p>500.00</p> <p>1,000.00</p>	<p>360.00</p> <p>–</p> <p>–</p>
<p>16. Aktiviti perindustrian yang mengganggu atau berbau busuk atau mengakibatkan bunyi bising atau kawalan kualiti efluen dikehendaki</p> <p>Keluasan :</p> <p>(a) Tidak melebihi 500m2</p> <p>(b) Melebihi 501m2</p>	<p>1,000.00</p> <p>1,500.00</p>	<p>500.00</p> <p>1,000.00</p>	<p>600.00</p> <p>–</p> <p>–</p>
<p>17. Aktiviti perindustrian yang tidak termasuk di dalam Jadual ini</p> <p>Keluasan :</p> <p>(a) Tidak melebihi 500m2</p> <p>(b) Melebihi 501m2</p>	<p>1,000.00</p> <p>1,500.00</p>	<p>500.00</p> <p>1,000.00</p>	<p>600.00</p> <p>–</p> <p>–</p>

18. Aktiviti perindustrian yang tidak termasuk di dalam Jadual ini			600.00
Isipadu :			
(a) Hingga 10,000 liter;	–	1,000.00	–
(b) Dari 10,001 liter tetapi kurang daripada 250,000 liter, bagi tiap-tiap 50,000 liter atau sebahagiannya;	–	640.00	–
(c) 250,000 liter dan ke atas;	–	3,200.00	–
(d) Apabila melebihi 250,000 liter bagi tiap-tiap 50,000 liter atau sebahagiannya	–	200.00	–

JADUAL KETIGA

[undang-undang kecil 4(3)]

	MEMBUAT/ MEMPROSES	MEMBORONG/ MENYIMPAN	MENJUAL/ MEMBERI PERKHIDMATAN
	RM	RM	RM
	Tidak melebihi	Tidak melebihi	Tidak melebihi
II. PERKHIDMATAN			
1. Memotong atau mencanai kaca atau membuat bingkai	500.00	500.00	360.00
2. Bengkel perabot, pertukangan atau kusyen	1,000.00	500.00	360.00

3.	Menjual peralatan pengiklanan dan pembuatan papan tanda dan bahan-bahan lain yang berkaitan	1,000.00	500.00	360.00
4.	Mengisar simen	1,000.00	750.00	360.00
5.	Kawalan serangga	—	500.00	360.00
6.	Tukang paip	—	500.00	360.00
7.	Stesyen mengisi minyak petrol, diesel, LPG, LNG dan gas lain			
	Isipadu:			
	(a) Hingga 500 liter	—	—	500.00
	(b) Daripada 501 liter hingga 2,500 liter	—	—	650.00
	(c) Daripada 2,501 liter hingga 10,000 liter	—	—	750.00
	(d) Daripada 10,001 liter tetapi kurang 250,000 liter, bagi tiap-tiap 50,000 liter atau sebahagiannya	—	—	850.00
	(e) 250,000 liter dan ke atas	—	—	3,200.00
	(f) Daripada 250,000 liter tetapi kurang 500,000 liter, bagi tiap-tiap 50,000 liter atau sebahagiannya	—	—	250.00
	(g) Bagi tiap-tiap 50,000 liter atau sebahagiannya, apabila melebihi 500,001 liter	—	—	360.00
8.	Perniagaan percetakan atau menjilid buku	1,000.00	500.00	500.00
9.	Pertukangan batu termasuk batu nisan	—	—	360.00

10. Perkhidmatan valet	–	–	500.00
11. Perkhidmatan kawalan keselamatan	–	–	1,000.00
12. Perkhidmatan Kiriman Cepat	–	–	500.00
III. INSTITUSI			
1. Institusi elektronik	–	–	500.00
2. Institusi latihan	–	–	500.00
3. Institusi perdagangan	–	–	500.00
4. Institusi peragaan	–	–	500.00
5. Institusi penyelidikan dan pembangunan	–	–	1,000.00
6. Institusi seni	–	–	500.00
7. Institusi teknologi maklumat	–	–	1,000.00
8. Sekolah memandu kenderaan	–	–	500.00
9. Hospital persendirian	–	–	1,000.00
10. Institusi akademik :			
(a) Tadika/ taska/ taman asuhan kanak-kanak	–	–	250.00
(b) Sekolah persendirian	–	–	1,000.00
(c) Institusi pengajian tinggi swasta/ kolej swasta	–	–	1,000.00
(d) Institusi pendidikan lain :			
(i) berorientasi keuntungan	–	–	250.00
(ii) tidak berorientasi keuntungan	–	–	–

(e) Akademi lain	-	-	500.00
(f) Pusat tuisyen	-	-	300.00
11. Studio latihan muzik/ tarian / nyanyian	-	-	500.00
12. Pusat atau studio rakaman	1,000.00	500.00	500.00
13. Pusat penjagaan persendirian:			
(a) orang tua	-	-	300.00
(b) kanak-kanak cacat	-	-	300.00
14. Pusat kebajikan persendirian	-	-	250.00
15. Pusat kebajikan bukan persendirian	-	-	50.00
16. Pusat rekreasi persendirian	-	-	1,000.00
17. Pusat latihan golf	-	-	500.00
IV. AGENSI / FIRMA PERDAGANGAN			
1. Agensi hartanah	-	-	500.00
2. Agensi import / eksport	-	-	500.00
3. Agensi insuran	-	-	500.00
4. Agensi jualan kenderaan berat / jentera	-	1,500.00	1,500.00
5. Agensi jualan kenderaan baru	-	1,000.00	1,000.00
6. Agensi jualan kenderaan terpakai atau lelong	-	1,000.00	1,000.00

7.	Agensi jualan motosikal /skuter	-	750.00	750.00
8.	Agensi pekerjaan	-	-	500.00
9.	Agensi pelancongan	-	-	500.00
10.	Agensi pemborong binaan	-	500.00	500.00
11.	Agensi pengangkutan	-	-	500.00
12.	Agensi pengiklanan/papan tanda	-	500.00	500.00
13.	Agensi perumahan/komersial	-	-	500.00
14.	Agensi reka bentuk dalaman dan perkakas rumah	-	-	500.00
15.	Agensi salun kecantikan dan perawatan	-	-	500.00
16.	Agensi pasaran saham	-	-	500.00
17.	Agensi pengurup wang	-	-	500.00
18.	Agensi peminjam wang	-	-	500.00
V.	MEMBAIKI KENDERAAN DAN SERVIS			
1.	Pusat servis tayar termasuk mengimbang tayar dan pengajaran tayar (menjual, menyetor dan menservis)	-	500.00	500.00
2.	Membaiki, mengecat atau servis kenderaan	-	500.00	500.00
3.	Mengetuk, pematerian atau mengecat	-	500.00	500.00

4. Pemasangan penyaman udara kenderaan	—	500.00	500.00
5. Mencuci dan/atau mengilatkan kenderaan	—	500.00	500.00
6. Peralatan kenderaan bermotor, aksesori dan alat ganti	—	750.00	750.00
7. Bengkel kereta, motosikal dan jentera	—	750.00	750.00
VI. PERNIAGAAN			
1. (i) Akuarium		300.00	300.00
(ii) Binatang belaan	—	300.00	300.00
(iii) Makanan haiwan	—	300.00	300.00
(iv) Apa-apa perniagaan dari hasil binatang tidak termasuk burung layang-layang	—	300.00	300.00
2. Bateri	—	500.00	500.00
3. Colok, kertas sembahyang dan bahan lain yang berkaitan	—	300.00	300.00
4. Membaiki, membuat semula dan menjual barangan elektrik	—	500.00	500.00
5. Kedai membuat kunci	—	300.00	300.00

6. Kedai barang binaan	–	500.00	500.00
7. Kedai memproses gambar	1,000.00	500.00	300.00
8. Kedai barang terpakai	–	500.00	100.00
9. Kios (dalam bangunan atau pusat membeli belah):			
Keluasan :			
(a) tidak melebihi 6m ²	–	–	200.00
(b) 6m ² dan ke atas	–	–	250.00
10. Kedai alat pejabat	–	300.00	300.00
11. Kedai alat solek	–	300.00	300.00
12. Kedai emas / Tukang emas	1,000.00	500.00	500.00
13. Pajak gadai	750.00	750.00	750.00
14. Kedai barangan kemas	500.00	500.00	500.00
15. Kedai cermin mata / peralatan penglihatan	–	500.00	300.00
16. Pasar raya, emporium, pasar mini, kedai runcit atau serbaneka			
Keluasan :			
(a) Tidak melebihi 500m ²	–	–	500.00
(b) Melebihi 501m ²	–	–	1,000.00
(c) 1,001m ² hingga 2,000m ²	–	–	1,500.00
(d) Melebihi 2,001m ²	–	–	2,000.00

17. Pasar besar			
Keluasan :			
(a) Tidak melebihi 500m2	-	-	1,000.00
(b) Melebihi 501m2	-	-	1,500.00
(c) 1,001m2 hingga 2,000m2	-	-	2,000.00
(d) Melebihi 2,001m2	-	-	4,000.00
18. Kaset, pita, rekod, cakera padat atau cakera digital video (penjualan dan penyewaan)	1,000.00	500.00	300.00
19. Kedai jam	-	-	300.00
20. Kedai alat tulis	-	500.00	300.00
21. Kedai buku	-	500.00	300.00
22. Kedai elektrik		500.00	300.00
23. Kedai perabot	1,000.00	500.00	300.00
24. Kedai keranda	1,000.00	500.00	300.00
25. Kedai alat atau kelengkapan muzik	1,000.00	500.00	300.00
26. Kedai perjudian atau ramalan Nombor	-	-	1,000.00
27. Kedai telekomunikasi atau wartel	-	-	300.00

28. Kedai bunga dan pasu	–	500.00	300.00
29. Kedai kasut	–	500.00	300.00
30. Farmasi	–	500.00	300.00
31. Kedai ubat tradisional dan herba	–	500.00	300.00
32. Kedai besi / barang logam	–	–	300.00
33. Kedai barang aluminium	–	500.00	300.00
34. Kedai barang pewter	1,000.00	500.00	300.00
35. Kedai pasu, pinggan mangkuk dan barangan tembikar lain	1,000.00	500.00	300.00
36. Kedai kulit atau barangan dari kulit binatang	1,000.00	500.00	300.00
37. Kedai barangan getah	–	500.00	300.00
38. Kedai barang plastik	–	500.00	300.00
39. Kedai peralatan menjahit / sulam / bunga plastik	–	500.00	300.00

40. Kedai dobi dan cuci kering	–	500.00	300.00
41. Kedai basikal	–	500.00	300.00
42. Kedai cat	–	500.00	300.00
43. Kedai cenderamata	1,000.00	500.00	300.00
44. Butik baju / butik pengantin	–	500.00	300.00
45. Kedai hiasan rumah	–	500.00	300.00
46. Kedai tekstil	–	500.00	300.00
47. Kedai barangan mainan kanak-kanak	–	500.00	300.00
48. Kedai tukang jahit	–	–	300.00
49. Kedai pemborong	–	500.00	300.00
50. Kedai komputer / peralatan komputer	–	500.00	300.00
51. Kedai peralatan saintifik	–	500.00	300.00
52. Kedai peralatan sukan	–	500.00	300.00
53. Kedai racun dan bahan kimia	–	800.00	300.00
54. Kedai permaidani	–	500.00	300.00

55. Kedai runcit	–	500.00	300.00
56. Kedai barangan antik	–	500.00	300.00
57. Kedai peralatan seni	–	500.00	300.00
58. Kedai rokok dan tembakau	–	500.00	500.00
VII. HIBURAN AWAM			
1. Pusat hiburan keluarga			
Keluasan :			
(a) tidak melebihi 92m2 persegi	–	–	1,000.00
(b) 93m2 hingga 186m2	–	–	1,500.00
(c) melebihi 187m2	–	–	2,000.00
2. Perniagaan Pusat Siber	–	–	360.00
3. Perniagaan Kafe Siber	–	–	500.00
4. Dewan dansa	–	–	1,000.00
5. Disko	–	–	2,000.00
6. Gelanggang bowling	–	–	300.00
(a) Tambahan setiap lorong	–	–	50.00

7. Gelanggang "ice skating"	-	-	500.00
8. Gelanggang kasut roda	-	-	500.00
9. Gimnasium	-	-	500.00
10. Kelab malam	-	-	2,000.00
11. Mandi sauna / SPA / terapi kulit	-	-	500.00
12. Pawagam / Cineplex / Teater			
(a) 500 buah kerusi pertama	-	-	1,000.00
(b) Tambahan setiap kerusi	-	-	10.00
13. Pertunjukan :			
(a) Perdagangan dan Perindustrian	-	-	500.00 (sebulan)
(b) Pentas / konsert	-	-	500.00 (sebulan)
(c) Sarkas	-	-	500.00 (sebulan)
14. Pusat snuker/billiard (bagi setiap meja)	-	-	150.00
15. Tayangan cakera laser	-	-	1,000.00
16. Kelab persendirian	-	-	1,000.00
VIII. PEJABAT			
Pejabat	-	-	500.00

IX. GUDANG DAN SETOR			
1. Stor menyimpan sisa toksik / bahan kimia/bahan merbahaya			
Keluasan :			
(a) tidak melebihi 92m2	—	—	1,000.00
(b) dari 93m2 hingga 186m2	—	—	2,000.00
(c) melebihi 187m2	—	—	3,000.00
2. Asitilin , oksigen dan L.P.G. melebihi 230 kg	—	—	500.00
3. Aloj dan amalgam termasuk olahan logam lain	—	—	600.00
4. Kabel dan wayar	—	—	500.00
5. Arang batu, kayu arang dan bahan-bahan lain yang berkaitan	—	—	500.00
6. Kaca gentian	—	—	500.00
7. Gas mudah terbakar	—	—	1,000.00
8. Barangan besi dan binaan	—	—	1,000.00
9. Papan lapis	-	-	1,000.00
X. PERTANIAN DAN PENTERNAKAN			
1. Tapak semaian tumbuhan dan pasu	1,000.00	500.00	350.00
	1,000.00	500.00	350.00
2. Ladang ternakan			350.00
3. Tempat pembiakan	1,000.00	500.00	350.00

4. Kolam memancing / kolam menternak ikan	–	–	350.00
5. Perusahaan sarang burung walit			
Keluasan:			
(a) Bagi keluasan ruang lantai 92m2 ke bawah	500.00	–	–
(b) Bagi keluasan ruang lantai 93m2 hingga 186m2	750.00	–	–
(c) Bagi keluasan ruang lantai 187m2 hingga 279m2	1,000.00	–	–
(d) Bagi setiap pertambahan keluasan ruang lantai 46m2	100.00	–	–
XI. LAIN-LAIN			
Apa-apa perniagaan yang tidak termasuk di dalam Jadual ini boleh dikenakan bayaran lesen dengan kadar maksimum RM2,000.00	–	–	–

Jadual Fi Untuk Aktiviti Perniagaan Establishment Makanan

Bil	Perkara	Tidak Melebihi RM
1	Kilang coklat	600.00 setahun
2	Kilang goreng kopi atau kilang serbuk kopi	300.00 setahun
3	Mengawet/membungkus the	300.00 setahun
4	Mengawet, memproses, membeku, membungkus ikan, udang dan makanan laut yang lain, daging atau bahan dari daging.	300.00 setahun
5	Tenusu	300.00 setahun
6	Mengering dan menggaramkan ikan	300.00 setahun
7	Mengetinkan makanan- (a) luas lantai 200 meter persegi dan kurang (b) luas lantai melebihi 200 meter persegi	400.00 setahun 600.00 setahun
8	Hidang makanan	200.00 setahun
9	Gerai makanan dalam lengkongan premis berlesen	50.00 setahun
10	Gudang untuk mengestor sebarang makanan -- (a) luas lantai 140 meter persegi dan kurang (b) luas lantai melebihi 140 meter persegi tetapi tidak melebihi 280 meter persegi (c) luas lantai melebihi 280 meter persegi	200.00 setahun 300.00 setahun 500.00 setahun
11	Kilang kisar makanan	300.00 setahun
12	Kilang ransum, kedai runcit atau kedai barang-barang makanan -- (a) luas lantai 50 meter persegi dan kurang (b) luas lantai melebihi 50 meter persegi tetapi tidak melebihi 70 meter persegi (c) luas lantai melebihi 70 meter persegi	100.00 setahun 200.00 setahun 300.00 setahun
13	Kilang ais	500.00 setahun
14	Kilang aiskrim (termasuk membuat "ice popsicle")	600.00 setahun
15	Pusat pengedaran aiskrim, minuman ringan atau blok ais	200.00 setahun
16	Pengilangan air lamnit, air berkarbon, air berperisa galian, minuman silungan, susu kacang soya, sirap, kordial, air buah-buahan, the berubat atau apa-apa minuman lain -- (a) luas lantai 200 meter persegi dan kurang (b) luas lantai melebihi 200 meter persegi	400.00 setahun 600.00 setahun

17	Pengilangan barang-barang makanan, tempat membuang air, pengilangan atau pembotolan minuman yang memabukkan (minuman keras)	800.00 setahun
18	Pengilangan roti, kek, pastri atau gula-gula -- (a) luas lantai 200 meter persegi dan kurang (b) luas lantai melebihi 200 meter persegi	200.00 setahun 300.00 setahun
19	Pengilangan majerin, mentega, mentega kacang, jem, marmelade atau serikaya -- (a) luas lantai 200 meter persegi dan kurang (b) luas lantai melebihi 200 meter persegi	400.00 setahun 600.00 setahun
20	Pengilangan pati daging atau syur-sayuran	300.00 setahun
21	Pengilangan susu atau keluaran susu	800.00 setahun
22	Pengilangan kos, kicap, cuka	300.00 setahun
23	Pengilangan vermicelli, noodle, mi, mihun, koay teow -- (a) luas lantai 200 meter persegi dan kurang (b) luas lantai melebihi 200 meter persegi	200.00 setahun 300.00 setahun
24	Pengilangan atau pembungkusan bahan-bahan perisa makanan, aditif makanan atau penambah perisa makan -- (a) luas lantai 200 meter persegi dan kurang (b) luas lantai melebihi 200 meter persegi	400.00 setahun 600.00 setahun
25	Kedai daging	200.00 setahun
26	Mengilang, memproses, membungkus atau mengestor untuk perdagangan borong beras atau apa-apa bijian atau tepung lain.	300.00 setahun
27	Kilang minyak (termasuk kilang minyak bijan), membungkus, membotol atau mengetin minyak masak	300.00 setahun
28	Pengawetan telur, pengilangan tepung telur atau keluaran lain yang sama	200.00 setahun
29	Penyimpanan, penjerukkan atau pembungkusan buah-buahan atau sayur-sayuran	200.00 setahun
30	Restoran, kedai kopi, kedai makan, bar susu, bar snek, bar rumah awam, kantin dan kafeteria -- (a) luas lantai 90 meter persegi dan kurang (b) luas lantai melebihi 90 meter persegi tetapi tidak melebihi 120 meter persegi (c) luas lantai melebihi 120 meter persegi	200.00 setahun 300.00 setahun 400.00 setahun
31	Memanggang daging babi, itik, ayam atau daging-daging lain	200.00 setahun

32	Jualan gula kendi,gula-gula,biskut atau buah-buahan -- (a) luas lantai 50 meter persegi dan kurang (b) luas lantai melebihi 50 meter persegi tetapi tidak melebihi 70 meter persegi (c) luas lantai melebihi 70 meter persegi	100.00 setahun 200.00 setahun 300.00 setahun
33	Kantin sekolah -- (a) Sekolah rendah: (i) mempunyai 600 orang murid atau kurang (ii) mempunyai lebih daripada 600 orang murid (b) Sekolah menengah: (i) mempunyai 600 orang murid atau kurang (ii) mempunyai lebih daripada 600 orang murid	40.00 setahun 70.00 setahun 100.00 setahun 150.00 setahun
34	Pembekal makanan secara kontrak	200.00 setahun
35	Pengstoran atau penjualan ikan masin, belacan, pes udang halus atau bahan-bahan lain yang serupa	200.00 setahun
36	Kilang penapis gula	800.00 setahun
37	Membuat kanji atau tepung sagu atau pengeluaran lain dari ubi kayu	100.00 setahun
38	Premis-premis sementara yang luas lantainya 20 meter persegi atau kurang dan telah dibina oleh Pihak Berkuasa Tempatan atau dibina oleh mana-mana badan berkanun atau dibina oleh mana-mana orang yang diluluskan oleh Pihak Berkuasa Tempatan supaya dilesenkan dengan khususnya di bawah perenggan ini	40.00 setahun
39	Mana-mana establishment makanan lain yang tidak dinyatakan di atas	200.00 setahun

FEE LESEN UNTUK MENGENDALI MAKANAN		
		Tidak Melebihi RM
1	Pengendali makanan di dalam establishment makanan yang dilesenkan untuk memproses, menjual, dan menjalankan perniagaan sebarang makanan	5.00 seorang setahun
2	Pengendali makanan yang hanya terlibat dengan proses penyediaan makanan di premis yang tidak dilesenkan bagi maksud perniagaan,penjualan, pemprosesan atau pengendalian lain	10.00 seorang setahun

Jadual Fi Iklan Papantanda

	JENIS IKLAN	KELUASAN	FI KENA DIBAYAR (RM)			
			Kadar Komersial (1)		Kadar Bukan Komersial (2)	
			Iklan Bercahaya	Iklan Tidak Bercahaya	Iklan Bercahaya	Iklan Tidak Bercahaya
1.	Iklan pengenalan yang dipasang di atas tanah, panduan penghuni, maklumat tentang promosi pengiklanan atau tajaan dan termasuk iklan mendatar, menegak, tugu peringatan, ikon, pintu masuk, corak lantai dan harta tanah*	<p>Bagi satu meter persegi yang pertama atau sebahagian daripadanya.</p> <p>Bagi tambahan setiap meter persegi atau sebahagian daripadanya.</p>	Tidak melebihi	Tidak melebihi	Tidak melebihi	Tidak melebihi
			150.00	200.00	100.00	150.00
			40.00	50.00	25.00	40.00
2.	Iklan pengenalan yang dipasang pada dinding, maklumat tentang pengiklanan, promosi atau tajaan dan termasuklah tanda dinding rata, iklan kaki lima fasia, iklan gantung, iklan melunjur, iklan garis langit, panel dinding yang kekal, dinding mural dan grafik "super", iklan penggulung bidai atau tingkap**.	<p>Bagi satu meter persegi yang pertama atau sebahagian daripadanya</p> <p>Bagi tambahan setiap meter persegi atau sebahagian daripadanya.</p>	Tidak melebihi	Tidak melebihi	Tidak melebihi	Tidak melebihi
			150.00	200.00	100.00	150.00
			40.00	50.00	25.00	40.00

3.	Struktur dan panel pameran pengiklanan yang dipasangkan di atas tanah, pada dinding dan/atau tiang yang bebas sokongan yang termasuklah – (a) menara setiang dan papan iklan di atas sokongan yang banyak. (b) poster pada teduhan bas, poster satu permukaan atau dwi-permukaan.	Bagi satu meter persegi yang pertama atau sebahagian daripadanya	Tidak melebihi 500.00	Tidak melebihi 1,000.00	Tidak terpakai	Tidak terpakai
		Bagi tambahan setiap meter persegi atau sebahagian daripadanya.	150.00	250.00	Tidak terpakai	Tidak terpakai
		Bagi satu meter persegi yang pertama atau sebahagian daripadanya	250.00	500.00	Tidak terpakai	Tidak terpakai
		Bagi tambahan setiap meter persegi atau sebahagian daripadanya.	75.00	125.00	Tidak terpakai	Tidak terpakai

14.KEPUTUSAN / OUTPUT YANG DIKELUARKAN KEPADA PEMOHON

OUTPUT	LULUS / TIDAK LULUS
Kaedah penyampaian keputusan kepada pemohon	Pemohon akan dimaklumkan melalui surat rasmi dan pembayaran perlu dilakukan dalam tempoh 14 hari bagi mengelakkan permohonan terbatal.

15. PEMBATALAN LESEN KOMPOSIT

Pihak Berkuasa Tempatan Taman Perindustrian Hi-Tech Kulim boleh pada bila-bila masa menggantung atau membatalkan lesen jika terdapat pelanggaran syarat-syarat atau sekatan-sekatan lesen atau mana-mana pelanggaran peruntukan yang ditetapkan oleh Pihak Berkuasa Tempatan Taman Perindustrian Hi-Tech Kulim.

16. RUJUKAN YANG BERKAITAN

- Garis Panduan Perancangan Dan Penubuhan Tadika Dan Taska 2017
- Manual Pelesenan Perniagaan Versi 2.0, Pihak Berkuasa Tempatan Negeri Kedah, MPC
- *Guidelines Solar Photovoltaic Installation on Net Energy Metering Scheme* Suruhanjaya Tenaga
- Peraturan Dokumen-dokumen lain yang berkaitan

17. PEGAWAI DIHUBUNGI

Unit Pelesenan
Pihak Berkuasa Tempatan
Taman Perindustrian Hi-Tech Kulim
Tel: 04-403 2266 Fax: 04-403 2277
Email: admin@pbttphk.gov.my